ТАРБАГАТАЙСКАЯ НИВА

ГАЗЕТА ТАРБАГАТАЙСКОГО РАЙОНА РЕСПУБЛИКИ БУРЯТИЯ

ОСНОВАНА В ОКТЯБРЕ 1931 г.

(ГЛАВНОЕ) 12+

12 октября 2023 г.
Четверг
№ 41 (10768)
Цена свободная

С Днём работников дорожного хозяйства!

Уважаемые работники и ветераны дорожного хозяйства Тарбагатайского района!

Примите самые искренние поздравления с профессиональным праздником – Днём работников дорожного хозяйства!

Дороги – это связующая нить, обеспечивающая стабильное функционирование жизни района и республики, и от их состояния во многом зависит развитие экономики. Поэтому в районе ежегодно производится текущий дорожный ремонт, строятся новые дороги, преображаются улицы.

Поддержание автодорог в надлежащем состоянии, обеспечение бесперебойного и безопасного движения в современных условиях – нелегкая задача. На ваших плечах лежит тяжелый, но очень необходимый труд. От компетентности и профессионализма работников всех профессий дорожной отрасли во многом зависят жизни тысяч водителей, пассажиров и пешеходов. Уверены, что благодаря вашему опыту, трудолюбию, ответственному отношению к работе, дороги Тарбагатайского района станут еще более качественными, а населенные пункты благоустроенными.

В этот праздничный день, уважаемые дорожники, примите искренние слова благодарности за ваш напряженный труд. Благодарим всех вас, кто достойно, с честью, при любой погоде – и в зной, и в холод – трудится на благо общего дела. Желаем вам крепкого здоровья, счастья, семейного благополучия и дальнейших успехов во всех ваших начинаниях!

В.В. Смолин,
Глава МО «Тарбагатайский район» – Руководитель Администрации.
Е.Г. Бродникова, Председатель Совета депутатов МО «Тарбагатайский район».

Мы в социальной сети ВКонтакте

В номере:

– СЛУЖБА ЗДОРОВЬЯ. Рак молочной железы. Психическое здоровье **СТР. 3**

– К ДНЮ УЧИТЕЛЯ. С.Б. Загузина, Н.Ю. Хомякова **СТР. 4**

– «ДВИЖЕНИЕ ПЕРВЫХ». В Селенгинской школе открыто первичное отделение **СТР. 5**

– ДЕЛА БИБЛИОТЕЧНЫЕ. Мероприятия в районе **СТР. 7**

Всероссийская акция

«10000 шагов к жизни» в новом исполнении

В рамках празднования Дня пожилого человека 6 октября на центральной площади села Тарбагатай был дан старт Всероссийской акции «10000 шагов к жизни». Главный организатор соревнований – районное Управление спорта и молодежной политики.

На мероприятие собрались любители скандинавской ходьбы, проживающие в райцентре. Инструктор по ФК и спорту МО «Тарбагатайский район» М.Т. Петрова разъяснила спортсменам, как именно в этом году пройдет осенняя акция. Дело в том, что впервые она проходит в два тура, и поэтому первый этап – прохождение по населенному пункту и далее до стадиона было немного сокращено. На стадионе прошел второй этап – участники соревнований проходили дистанцию 3 км на контрольное время. Прохождение дистанции по времени – не более 45 мин. По итогам двух туров общая дистанция и составляла 10 тысяч шагов (примерно 7 км).

Традиционное исполнение Гимна России, напутствие в дорогу и был дан старт. В этом году участвовали «скандинавцы» четырех возрастных групп: 55-59 лет; 60-64 лет; 65-69 лет; 70 лет и старше. Несмотря на возраст и разное физическое состояние все женщины-спортсменки показали себя очень даже хорошо – все выполнили норматив, даже прошли дистанцию в 3 км не более чем за 30 мин.

К тому же эти возрастные группы входят в комплекс ГТО, одним из нормативов которого включена скандинавская ходьба. Поэтому победители определялись именно по этим четырем возрастным группам. На подведении итогов, которое прошло на стадионе, всем спортсменам были вручены сертификаты участников Всероссийской акции «10000 шагов к жизни», а победителям и призерам были вручены дипломы 1-3 степеней и медали.

На мероприятии присутствовали: депутат Народного Хурала Марина Павловна Рогачева, замглавы района по соцразвитию Людмила Владимировна Бурдуковская и начальник ОСЗН Светлана Алексеевна Ошуркова. Они пожелали достойной борьбы, спортивных успехов и удачи, а Марина Павловна вручила всем участникам акции сладкие призы.

В конце акции участники провели и записали на видео флешмоб: поздравили Президента страны Владимира Путина с Днём рождения. По словам инструктора по ФК и спорту Марии Тимофеевны Петровой, такие акции в районе продолжатся и по желаниям пенсионеров в ближайшее время запланированы в пос. Николаевский, Шалутах и в селе Пестерево.

Юрий КОЗЛОВ,
фото автора и М.Т. Петровой.

«Нивушку» – в каждый дом!

ВНИМАНИЕ!

Уважаемые жители Тарбагатайского района!

Во всех почтовых отделениях района и в редакции газеты продолжается подписка на газету «Тарбагатайская нива» **на II полугодие 2023 г.**

Наш подписной индекс: ПН327

Стоимость подписки:

с почтовой доставкой:
104,30 руб. – 1 мес.
208,60 руб. – 2 мес.

без почтовой доставки:
40,01 руб. – 1 мес.
80,02 руб. – 2 мес.
120,03 руб. – 3 мес.

Подписку можно оформить онлайн по ссылке ***https://podpiska.pochta.ru/press/ПН327***

«Тарбагатайскую ниву» можно приобрести в редакции газеты, а также в магазинах района.

Извещение

Администрация МО СП «Саянтуйское» уведомляет о проведении **публичных слушаний** по проекту «Об утверждении проекта о внесении изменений в Устав муниципального образования сельское поселение «Саянтуйское» Тарбагатайского района Республики Бурятия» **18 октября 2023 года в 10.00 по адресу: с. Нижний Саянтуй, ул. Ленина, 35, здание администрации**. Замечания и предложения от граждан, касающихся проекта Решения, принимаются с 12.10.2023 г. по 17.10.2023 г. по адресу: с. Нижний Саянтуй, ул. Ленина, 35, здание администрации, с пн. по пт. с 8.00 до 16.00 часов. С проектом Решения можно ознакомиться в администрации сельского поселения «Саянтуйское» или на официальном сайте: ***sayantuj.ru***.

Республика Бурятия
муниципальное
казенное учреждение
Администрация муниципального
образования сельское поселение
«Десятниковское»
(МО СП «Десятниковское»)

РЕШЕНИЕ
«05» октября 2023 г. № 25, с. Десятниково

«О внесении изменений в Решение Совета депутатов № 57 от 27.10.2015 г. «Об установлении земельного налога»

В соответствии с Федеральным законом от 26.03.2022 № 67-ФЗ «О внесении изменений в части первую и вторую Налогового кодекса Российской Федерации и статью 2 Федерального закона «О внесении изменений в часть вторую Налогового кодекса Российской Федерации», Федеральным законом от 06.10.2003 г. № 131-ФЗ «Об общих принципах организации местного самоуправления в Российской Федерации» и Уставом муниципального образования сельское поселение «Десятниковское» Совет депутатов муниципального образования сельское поселение «Десятниковское»

РЕШАЕТ:

1. Внести изменения в Решение Совета депутатов № 57 от 27.10.2015 «Об установлении земельного налога».

1.1. В разделе III устанавливаются налоговые ставки в следующих размерах:

1) 0,3 процента в отношении земельных участков, отнесенных к землям сельскохозяйственного назначения или к землям в составе зон сельскохозяйственного использования в населенных пунктах и используемых для сельскохозяйственного производства;

0,3 – занятых жилищным фондом и объектами инженерной инфраструктуры жилищно-коммунального комплекса (за исключением доли в праве на земельный участок, приходящейся на объект, не относящийся к жилищному фонду и к объектам инженерной инфраструктуры жилищно-коммунального комплекса) или приобретенных (предоставляемых) для жилищного строительства (за исключением земельных участков, приобретенных (предоставляемых) для индивидуального жилищного строительства, используемых в предпринимательской деятельности);

0,3 – не используемых в предпринимательской деятельности, приобретенных (предоставленных) для ведения личного подсобного хозяйства, садоводства или огородничества, а также земельных участков общего назначения, предусмотренных Федеральным законом от 29 июля 2017 года № 217-ФЗ «О ведении гражданами садоводства и огородничества для собственных нужд и о внесении изменений в отдельные законодательные акты Российской Федерации»;

0,3 – ограниченных в обороте в соответствии с законодательством Российской Федерации, предоставленных для обеспечения обороны, безопасности и таможенных нужд;

2) 1,5 процента в отношения прочих земельных участков.

1.2. В разделе IV пункт 4.1 изложить в новой редакции:

«4.1. Налоговая база в отношении земельного участка за налоговый период 2023 года определяется как его кадастровая стоимость, внесенная в Единый государственный реестр недвижимости и подлежащая применению с 1 января 2022 года с учетом особенностей, предусмотренных настоящей статьей, в случае, если кадастровая стоимость такого земельного участка, внесенная в Единый государственный реестр недвижимости и подлежащая применению с 1 января 2023 года, превышает кадастровую стоимость такого земельного участка, внесенную в Единый государственный реестр недвижимости и подлежащую применению с 1 января 2022 года, за исключением случаев, если кадастровая стоимость соответствующего земельного участка увеличилась вследствие изменения его характеристик.

Уплата авансовых платежей по налогу организациями – не позднее 28 февраля, следующего за истекшим налоговым периодом. Авансовые платежи по налогу подлежат уплате налогоплательщиками-организациями в срок не позднее 28 числа месяца, следующего за истекшим отчетным периодом.

Пункт 4.2 исключить.

1.3. В разделе V пункт 5.1 изложить в новой редакции:

«5.1. Налоговая база уменьшается на величину кадастровой стоимости 600 квадратных метров площади земельного участка, находящегося в собственности, постоянном (бессрочном) пользовании или пожизненном наследуемом владении налогоплательщиков, относящихся к одной из следующих категорий:

1) Героев Советского Союза, Героев Российской Федерации, полных кавалеров ордена Славы;

2) инвалидов I и II групп инвалидности;

3) инвалидов с детства, детей-инвалидов;

4) ветеранов и инвалидов Великой Отечественной войны, а также ветеранов и инвалидов боевых действий;

5) физических лиц, имеющих право на получение социальной поддержки в соответствии с Законом Российской Федерации «О социальной защите граждан, подвергшихся воздействию радиации вследствие катастрофы на Чернобыльской АЭС» (в редакции Закона Российской Федерации от 18 июня 1992 года № 3061-1), в соответствии с Федеральным законом от 26 ноября 1998 года № 175-ФЗ «О социальной защите граждан Российской Федерации, подвергшихся воздействию радиации вследствие аварии в 1957 году на производственном объединении «Маяк» и сбросов радиоактивных отходов в реку Теча» и в соответствии с Федеральным законом от 10 января 2002 года № 2-ФЗ «О социальных гарантиях гражданам, подвергшимся радиационному воздействию вследствие ядерных испытаний на Семипалатинском полигоне»;

6) физических лиц, принимавших в составе подразделений особого риска непосредственное участие в испытаниях ядерного и термоядерного оружия, ликвидации аварий ядерных установок на средствах вооружения и военных объектах;

7) физических лиц, получивших или перенесших лучевую болезнь или ставших инвалидами в результате испытаний, учений и иных работ, связанных с любыми видами ядерных установок, включая ядерное оружие и космическую технику;

8) пенсионеров, получающих пенсии, назначаемые в порядке, установленном пенсионным законодательством, а также лиц, достигших возраста 60 и 55 лет (соответственно мужчины и женщины), которым в соответствии с законодательством Российской Федерации выплачивается ежемесячное пожизненное содержание;

9) физических лиц, соответствующих условиям, необходимым для назначения пенсии в соответствии с законодательством Российской Федерации, действовавшим на 31 декабря 2018 года;

10) физических лиц, имеющих трех и более несовершеннолетних детей.

Кроме случаев, предусмотренных ст. 395 Налогового кодекса РФ, освобождаются полностью или частично от уплаты земельного налога на основании решения представительного органа сельского поселения «Десятниковское» следующие налогоплательщики:

- бюджетные учреждения и организации, полностью или частично финансируемые из местного бюджета – 100 %;

- инвалиды, имеющие III степень ограничения способности к трудовой деятельности, а также лица, которые имеют 1 группу инвалидности – 100 % и 2 группу инвалидности – 50 %, установленную до 1 января 2004 года без вынесения заключения о степени ограничения способности к трудовой деятельности;

- инвалиды с детства – 100 %;

- ветераны и инвалиды Великой Отечественной войны, а также ветераны и инвалиды боевых действий – 100 %;

- организации, реализующие инвестиционные проекты на территории сельского поселения «Десятниковское» – 50 %.

2. Настоящее решение вступает в силу со дня его обнародования.

3. Опубликовать данное настоящее решение в средствах массовой информации не позднее 10 дней после его принятия.

4. В срок не позднее трех дней с момента подписания направить настоящее решение в УФНС по Республике Бурятия.

5. Контроль за исполнением настоящего решения оставляю за собой.

Т.Н. Пшеничникова,
Глава муниципального образования
сельское поселение «Десятниковское».
Н.Ф. Лаптева, Председатель
Совета депутатов.

АДМИНИСТРАЦИЯ
МУНИЦИПАЛЬНОГО ОБРАЗОВАНИЯ
СЕЛЬСКОЕ ПОСЕЛЕНИЕ
«САЯНТУЙСКОЕ»
Буряад Улас Нютагай засагай
hангай эмхи зургаан «Саянтуйское»
Сомоной нютагай засагай
байгууламжын Захиргаан

ПОСТАНОВЛЕНИЕ
от «06» октября 2023 г. № 43, с. Нижний Саянтуй

«О внесении изменений в Постановление от 30.10.2020 г. № 77 «Об утверждении перечня муниципального имущества муниципального образования сельское поселенея «Саянтуйское» Тарбагатайского района, предназначенного для предоставления во владение и (или) в пользование субъектам малого и среднего предпринимательства и организациям, образующим инфраструктуру поддержки субъектов малого и среднего предпринимательства»

В целях реализации положений Федерального закона от 24.07.2007 № 209-ФЗ «О развитии малого и среднего предпринимательства в Российской Федерации», создания условий для развития малого и среднего предпринимательства на территории муниципального образования сельское поселение «Саянтуйское» Тарбагатайского района и в соответствии с Решением Совета депутатов муниципального образования сельское поселение «Саянтуйское» Тарбагатайского района от 01.11.2019 г. № 71 «Об утверждении порядка распоряжения имуществом, включенным в перечень муниципального имущества муниципального образования сельское поселение «Саянтуйское» Тарбагатайского района, предназначенного для предоставления во владение и (или) в пользование субъектам малого и среднего предпринимательства и организациям, образующим инфраструктуру поддержки субъектов малого и среднего предпринимательства», Администрация МО СП «Саянтуйское» **постановляет:**

1. Утвердить прилагаемый Перечень муниципального имущества муниципального образования сельское поселение «Саянтуйское» Тарбагатайского района, предназначенного для предоставления во владение и (или) в пользование субъектам малого и среднего предпринимательства и организациям, образующим инфраструктуру поддержки субъектов малого и среднего предпринимательства, согласно приложения к постановлению в новой редакции.

2. Настоящее Постановление вступает в силу со дня его официального опубликования.

3. Контроль за исполнением настоящего Постановления оставляю за собой.

Е.А. Тимофеева,
Глава муниципального образования
сельское поселение «Саянтуйское».

Приложение см. на официальном сайте Администрации МО СП «Саянтуйское» https://sayantuj.ru.

СОВЕТ ДЕПУТАТОВ
МУНИЦИПАЛЬНОГО ОБРАЗОВАНИЯ
СЕЛЬСКОЕ ПОСЕЛЕНИЕ
«САЯНТУЙСКОЕ»
ТАРБАГАТАЙСКОГО РАЙОНА
РЕСПУБЛИКИ БУРЯТИЯ

РЕШЕНИЕ
от «06» октября 2023 г. № 234, с. Нижний Саянтуй

«О внесении изменений в Правила землепользования и застройки МО СП «Саянтуйское»

В соответствии со статьей 33 Градостроительного кодекса Российской Федерации, пп. 3.2 пункта 3 Постановления Правительства Республики Бурятия от 22.06.2022 № 371 «Об установлении случаев утверждения изменений в генеральные планы, правила землепользования и застройки, утверждения проектов планировки территории, проектов межевания территории, а также внесения изменений в них без проведения общественных обсуждений или публичных слушаний в 2022 году на территории Республики Бурятия», Уставом муниципального образования сельское поселение «Саянтуйское» Совет депутатов муниципального образования сельское поселение «Саянтуйское» **Решил:**

1. Внести изменения в Правила землепользования и застройки муниципального образования сельское поселение «Саянтуйское», утвержденные Решением Совета депутатов МО СП «Саянтуйское» от 25.12.2013 г. № 335, для размещения полигона ТБО следующие изменения:

1.1. В графической части Правил землепользования и застройки муниципального образования сельское поселение «Саянтуйское»:

1.1.1. Изменить границы территориальной зоны С-х – Зона сельскохозяйственного использования, включающий земельные участки с кадастровыми номерами 03:19:250103:11420, 03:19:250103:10948, 03:19:250103:9512, 03:19:250103:9199, расположенные по адресу: Республика Бурятия, р-н Тарбагатайский, МО СП «Саянтуйское», урочище «Березняк» на территориальную зону Сп. – Зона специального назначения, связанная с захоронениями согласно приложению.

2. Опубликовать настоящее решение на официальном сайте муниципального образования сельское поселение «Саянтуйское».

3. Настоящее решение вступает в силу со дня его официального опубликования.

Е.А. Тимофеева,
Глава муниципального образования
сельское поселение «Саянтуйское».
Ю.А. Жовтун, Председатель
Совета депутатов МО СП «Саянтуйское».

Приложение см. на официальном сайте Администрации МО СП «Саянтуйское» https://sayantuj.ru.

Правопорядок

Вакансии в ОМВД России по Тарбагатайскому району

Полицейский – одна из самых интересных и вместе с тем нужных и незаменимых профессий. Это работа для настоящих мужчин и волевых женщин, которым ежедневно приходится охранять покой и общественный порядок, поэтому к мужчинам и женщинам, желающим поступить на службу, предъявляются одинаковые базовые требования.

ОМВД России по Тарбагатайскому району приглашает на службу в полицию граждан Российской Федерации не моложе 18 и не старше 40 лет, годных по состоянию здоровья, отслуживших в рядах Вооруженных Сил Российской Федерации и соответствующих предъявляемым Законом требованиям, на должности младшего и среднего начальствующего состава.

Вакансии в ОМВД России по Тарбагатайскому району:

1) заместитель начальника отдела – начальник полиции;

2) старший следователь следственного отделения;

3) старший следователь следственного отделения;

4) старший оперуполномоченный отделения уголовного розыска;

5) старший оперуполномоченный отделения уголовного розыска;

6) старший оперуполномоченный группы по контролю за оборотом наркотиков;

7) помощник оперативного дежурного дежурной части;

8) старший участковый уполномоченный полиции;

9) участковый уполномоченный полиции ОУУПиПДН;

10) участковый уполномоченный полиции ОУУПиПДН;

11) инспектор миграционного пункта.

Кандидат, претендующий на офицерскую должность, должен иметь высшее или среднее специальное образование. Есть ряд должностей, предусматривающих полное среднее и среднее специальное образование. Кандидаты на службу в первую очередь проходят собеседование, физические испытания, медицинское обследование. Если первоначальный этап пройден успешно, направляем кандидата на психологическое тестирование и полиграф.

Обращается внимание, что, будучи трудоустроенным в полицию, сотрудник может получить бесплатное высшее юридическое образование в ВУЗах системы МВД России.

При приеме на службу предоставляется полный пакет социальных гарантий:

- стабильная заработная плата, предоставление материальной помощи;

- ежегодные оплачиваемые отпуска от 45 суток, с бесплатным проездом с членом семьи в любую точку Российской Федерации;

- бесплатное, качественное медицинское обслуживание для всей семьи;

- обязательное страхование жизни и здоровья;

- возможность выхода и получение гарантированной пенсии после 12 лет 6 месяцев службы;

- бесплатное обеспечение полным комплектом форменного обмундирования.

По всем вопросам приема на службу в органы внутренних дел можно обращаться по телефонам: 8 (914) 052-09-29, 8 (983) 338-20-74, а также в кадровое подразделение отдела МВД России по Тарбагатайскому району по адресу: с. Тарбагатай, ул. Рокоссовского, 5.

Н.В. Думнова, помощник начальника отдела по РЛС – руководитель группы по РЛС подполковник внутренней службы.

Служба здоровья

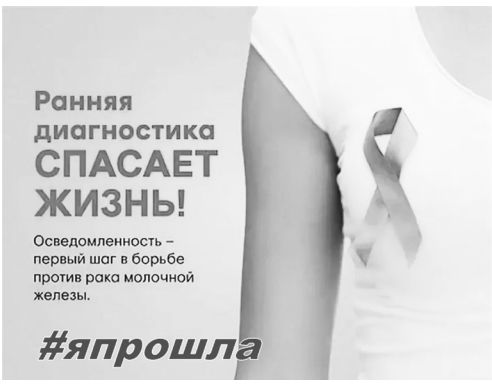

Женщинам о важном

Рак молочной железы (РМЖ) – это самая распространенная форма злокачественных заболеваний у женщин, которая занимает сегодня I место. Ежегодно жизнь десятков тысяч женщин могла бы быть спасена, если бы они следовали рекомендациям по раннему выявлению опухолей молочной железы.

Факторами риска развития рака молочной железы являются: возраст старше 35 лет (хотя в настоящее время рак молочной железы все чаще начинает встречаться и у молодых женщин до 35 лет); травмы молочных желез; хронические стрессы; нерожавшие и некормящие женщины; раннее половое созревание и поздний климакс; нелеченые доброкачественные новообразования молочной железы; неправильное питание с избытком жиров, животных белков и сахара в диете; воспалительные хронические гинекологические заболевания; наследственная предрасположенность.

«Сигналы тревоги», на которые каждая женщина должна обращать внимание при осмотре и самообследовании молочных желез:

1.Узел в молочной железе.

2. Изменение очертаний молочной железы.

3. Приподнятость одной молочной железы по сравнению с другой.

4. Складки или углубления на коже молочной железы.

5. Втяжение соска.

6. Кожа, напоминающая корочку лимона.

7. Выделения из соска (кровь, гной).

Самым действенным и доступным методом выявления патологии молочной железы является регулярное (1 раз в месяц) самообследование молочных желез. Это осмотр и ощупывание молочных желез в положении стоя и лежа при хорошем освещении. Регулярно осматривайте белье, обращая внимание на наличие пятен (кровь, гной) в местах соприкосновения соска с бельем. Обследование в положении стоя молочной железы: встаньте перед зеркалом прямо, осмотрите свои молочные железы, убедитесь в том, что они одинаковые по размеру и форме, границы на одном уровне, цвет кожных покровов, впадины на коже (втяжение, язвы) должно вас насторожить. Обследование в положении лежа: заложите за голову правую руку, а ладонью левой руки ощупайте правую молочную железу по часовой стрелке от центра к периферии, посмотрите область сосков, сожмите их и убедитесь в отсутствии выделений из них; пропальпируйте область подмышечных впадин.

Самообследование направлено на получение доказательств отсутствия заболевания. Если вы обнаружили что-то у себя в молочной железе, то никогда не откладывайте свой визит к врачу «на завтра» – это может спасти вашу грудь и вашу жизнь! Не лечитесь самостоятельно или по совету знакомых. Применение грелок, припарок, компрессов без рекомендации врача может привести к тяжелым последствиям.

Кроме ежемесячного самообследования, каждой женщине рекомендуется проходить осмотр у гинеколога ежегодно, УЗИ молочных желез – 1 раз в год до 36 лет, ММГ – 1 раз в 2 года с 40 до 50 лет, а после 50 – ежегодно.

Большинство проблем, которые могут возникнуть с каждым, решаются достаточно просто. Главное – доверить их решение профессионалам. Заболевания молочных желез, в том числе и рак молочной железы, в настоящее время надежно излечимы. Причем, чем раньше обнаружена опухоль, тем успешнее будет лечение.

Т.А. Кушнарева, врач акушер-гинеколог Тарбагатайской ЦРБ.

Психическое здоровье человека

Статья о психическом здоровье человека, в которой рассматриваются важные аспекты и методы поддержания психического благополучия. Узнайте, как распознать и справиться с психическими расстройствами, улучшить свое эмоциональное состояние и повысить общую жизненную устойчивость. Получите советы по уходу за психическим здоровьем и созданию здоровой психологической среды вокруг себя.

Психическое здоровье является неотъемлемой частью общего благополучия человека. Оно влияет на наше восприятие мира, на эмоциональное состояние и способность к принятию решений. Однако в современном мире все больше людей сталкиваются с проблемами психического здоровья, вызванными стрессом, депрессией и другими психологическими расстройствами.

Сохранение психического здоровья требует постоянного внимания и ухода. Первым шагом к этому является осознание своих эмоций и внутренних переживаний. Самоанализ и размышление помогают нам понять, что происходит внутри нас и как наши мысли и чувства влияют на наше поведение и наше самочувствие.

Психическое здоровье является одним из основных компонентов общего благополучия человека. Оно влияет на все сферы нашей жизни, начиная от отношений с окружающими людьми до профессионального успеха и личного счастья. Понимание важности психического здоровья позволяет нам осознать, что оно не является чем-то само собой разумеющимся, а требует постоянного внимания и заботы. Хорошее психическое здоровье способствует повышению иммунитета, снижению уровня стресса и максимальной реализации своих возможностей.

Главное, что необходимо помнить, это то, что о психическом здоровье можно и нужно заботиться так же, как и о физическом здоровье. Регулярное общение со своим внутренним миром, участие в психологических тренингах и консультациях, а также занятие спортом и физическая активность могут помочь укрепить и поддерживать психическое здоровье на высоком уровне.

Важно также помнить о том, что психическое здоровье является индивидуальным и может отличаться у разных людей. Поэтому необходимо проявлять понимание и поддержку к окружающим нас людям, которые могут испытывать трудности в этой сфере и нуждаются в нашей помощи.

Основные факторы, влияющие на психическое здоровье

Стресс. Один из основных факторов, оказывающих влияние на психическое здоровье, является стресс. Длительное воздействие стресса может привести к различным психическим проблемам, таким как депрессия, тревожные расстройства, обсессивно-компульсивное расстройство и другие.

Гены. Генетический фактор также играет важную роль в формировании психического здоровья. Наследственность может предрасполагать к развитию определенных психических расстройств, таких как шизофрения или биполярное аффективное расстройство.

Воспитание. Стиль воспитания и семейная среда также оказывают существенное влияние на психическое здоровье. Неспособность родителей или опекунов обеспечить адекватный уход, поддержку и любовь может привести к негативным последствиям для психического развития ребенка.

Социальная среда. Условия жизни, социальный статус, отношения с окружающими людьми также оказывают значительное влияние на психическое здоровье. Ощущение изоляции, отсутствие поддержки со стороны социальной среды могут способствовать возникновению психических проблем.

Физическое здоровье. Физическое здоровье тесно связано с психическим здоровьем. Нарушения в работе органов и систем организма могут вызывать психические расстройства. Например, гормональные изменения в организме могут приводить к депрессии или тревожным состояниям.

Заключение. Все вышеперечисленные факторы являются взаимосвязанными и могут оказывать одновременное влияние на психическое здоровье. Понимание и осознание этих факторов помогает в поддержании и укреплении психического здоровья, а также в раннем выявлении и лечении психических проблем.

(продолжение следует...)

Г.Т. Цырендашиев, врач-психиатр.

Вестник Народного Хурала

Законодатели готовятся к очередной сессии

Законодательный орган Бурятии формирует повестку очередной второй сессии Народного Хурала Республики Бурятия седьмого созыва.

Ожидается, что осенний парламентский сезон будет насыщенным – вопросы накопились по приведению республиканских законов в соответствие с федеральными, ключевым станет рассмотрение бюджета Бурятии в двух чтениях. Предварять принятие главного финансового документа будут публичные слушания проекта бюджета – 2024 и обсуждение финансового наполнения республиканских госпрограмм. На сегодняшний день в повестку очередной сессии уже внесены 33 вопроса.

Правительство Бурятии предложило внести изменения в республиканское налоговое законодательство. Таковых зарегистрировано четыре законопроекта. Это предложение по применению налоговых льгот в отношении участников специальных инвестиционных контрактов, по введению инвестиционного налогового вычета для работодателей, безвозмездно участвующих в модернизации профессиональных образовательных организаций. С целью сохранения и развития инфраструктуры почтовой связи на территории республики предлагается освободить от уплаты имущественных налогов учреждения «Почты России». Значим и законопроект о включении дополнительных источников доходов для Дорожного фонда Республики Бурятия.

Ряд законопроектов, внесенных в повестку работы Народного Хурала, касаются социальной сферы и государственного устройства.

Кадровые вопросы будут касаться утверждения мировых судей и изменения в составе одного из комитетов республиканского парламента.

Глава республиканского парламента Владимир Павлов поздравил аграриев

Уважаемые работники и ветераны сельского хозяйства и перерабатывающей промышленности! От имени депутатов Народного Хурала Республики Бурятия поздравляю вас с профессиональным праздником!

Сельское хозяйство является важнейшей частью региональной экономики и оплотом продовольственной безопасности России. В агропромышленном комплексе заняты тысячи жителей Бурятии, которые не покладая рук, без выходных, трудятся на полях, животноводческих фермах и перерабатывающих предприятиях. Благодаря упорному и самоотверженному труду аграриев население обеспечивается натуральной и экологически чистой продукцией, создаются рабочие места на селе. Ваше трудолюбие, опыт, любовь к родной земле – это основа стабильного развития агропромышленного комплекса и значительного роста производства сельскохозяйственной продукции.

Народный Хурал Республики Бурятия уделяет особое внимание развитию сельского хозяйства: разрабатываются и совершенствуются меры государственной поддержки сельхозтоваропроизводителей, предоставляется льготное кредитование, выделяются финансовые средства на обновление сельхозтехники и модернизацию предприятий. Безусловно, все успехи и достижения отрасли должны находить своё отражение в повышении качества жизни тружеников АПК. Благодаря реализации госпрограммы комплексного развития сельских территорий строятся новые школы и детские сады, фельдшерско-акушерские пункты и дома культуры, обновляется жилой фонд, инженерная и транспортная инфраструктура.

Спасибо вам за профессионализм, верность традициям, искреннюю заботу о родной Бурятии. Желаю крепкого здоровья, мира, достатка, благополучия!

Владимир Павлов: «Вы закладываете основу для будущих достижений детей»

Председатель Народного Хурала Республики Бурятия Владимир Павлов поздравил педагогическое сообщество республики с Днём учителя.

Уважаемые учителя и преподаватели, ветераны педагогического труда! От имени депутатов Народного Хурала Республики Бурятия поздравляю вас с Днём учителя!

В этот день каждый из нас с чувством большой благодарности вспоминает своего первого учителя и всех тех, кто в школьные годы был рядом с нами, открывал прекрасный мир знаний, поддерживал, помогал выбрать правильный жизненный путь. Ваша профессия нужна каждому человеку. Именно вы закладываете основу для будущих достижений детей, заботитесь об их развитии, воспитываете в них стремление учиться и познавать мир.

Развитие системы образования является одним из приоритетов работы Народного Хурала и Правительства Республики Бурятия. Чтобы сделать образование более качественным и доступным, наша республика активно включилась в реализацию национальных проектов «Образование», «Наука» и «Демография», инициированных Президентом страны Владимиром Владимировичем Путиным. Возводятся новые школы и детские сады, совершенствуется система высшего и профессионально-технического образования, создаются комфортные условия для работы, повышения профессиональной квалификации, реализации интересных идей и проектов, привлечения в отрасль молодых специалистов.

Республика Бурятия по праву гордится своими учителями, которые, опираясь на педагогические традиции, внедряют передовые образовательные методики, побеждают в престижных профессиональных конкурсах. Свидетельство высшего мастерства наших педагогических работников – результаты всероссийских конкурсов и достижения наших студентов и школьников.

Дорогие учителя! Благодарю за ваш труд, щедрость души, стремление раскрыть талант в каждом ребенке. Уверен, что каждый из вас в полной мере осознает свою высочайшую ответственность за будущее родной Бурятии и всей России.

Желаю вам и вашим близким крепкого здоровья, благополучия, общественного признания, новых профессиональных успехов!

Пресс-служба Народного Хурала Республики Бурятия.

Профессиональный праздник

Учитель – это призвание

Учитель начальных классов – это самая гуманная, творческая и нужная профессия, которая является фундаментом всем остальным профессиям в мире. Специалист этого профиля играет важную роль в формировании личности каждого ученика. Поэтому каждый из нас помнит знаменательный день в своей жизни: первый раз в первый класс. А первые цветы своей первой учительнице? Это она берет на себя огромную ответственность ввести маленького человека в новый мир – страну знаний. Это ее, самую добрую, самую умную, самую красивую, заслуживающую доверия и уважения, всю свою жизнь вспоминают потом благодарные ученики. Учитель – это не профессия, а больше призвание. Быть преподавателем – это очень тяжелый труд. Немало людей в нашей стране имеют педагогическое образование, но не каждому дано быть Учителем с большой буквы.

Сегодня я хочу рассказать о Загузиной Светлане Борисовне, учительнице Заводской школы, которая 1 августа отметила 45-летний педагогический юбилей.

За полночь. Все домашние уже давно спят. Тихо гудит растопленная печь, тикают настенные часы, чуть слышно работает холодильник. Светлана Борисовна закрывает последнюю проверенную тетрадку, снимает очки с утомленных глаз. Стараясь не разбудить, осторожно поправляет сползающие одеяла своих драгоценных внучек. Выгоняет сонного кота из спальни. Тихо ложится в кровать. Позади еще один прожитый день. Не спится. Мысли бесконечным потоком лезут в голову, ее одолевают воспоминания…

1975 год. Света только закончила школу. Прозвенел последний звонок, сказаны слова напутствия. Впереди неизвестная взрослая жизнь. Когда пришла домой после выпускного вечера, на её глаза нахлынули слезы. То ли от счастья, то ли от страха…

1978 год. Закончила Улан-Удэнское педагогическое училище. Молодая, тоненькая, с чуть-чуть подкрашенными ресницами, в светлом костюме, сшитом заботливой мамой, и дипломом в маленьком чемоданчике по распределению приехала Светлана в Старый Онохой. Началась новая интересная жизнь.

Помнит Света свой первый урок. Прозвенел звонок, она заходит в класс. Вначале совсем не волновалась, но при виде опрятно одетых в школьные формы, чинно сидящих за свежеокрашенными партами своих будущих учеников, по ее телу пробежала легкая дрожь. В классе стояла абсолютная тишина. Молодая учительница, чтобы придать себе серьезный вид, сев за учительский стол, открыла классный журнал. Аккуратным,

Светлана Борисовна Загузина

красивым почерком были записаны фамилии учеников. Потом, достав написанный за ночь конспект, начала вести урок. Всё, началось! Привелось в движение, завертелось невидимое колесо, поехало, поехало, вперед, в новые неизведанные дали.

Отработала в Онохое три года, и судьба распорядилась так, что пришлось уехать в Тальцы. И снова новый коллектив, новые ученики. Семнадцать лет Светлана работала учителем начальных классов. Это даже представить сложно, сколько маленьких ребятишек научила и вывела в жизнь Светлана! Закончив в 1990 году заочно БГУ по курсам истории и обществознания начинает работать учителем истории. В 2000 году переехала на постоянное местожительство в Надеино и до 2009 года работала в Надеинской школе.

И вот уже 13 лет работает в Заводской школе. По сей день, каждое утро привычным шагом идет она по протоптанной дороге в школу, ставшею ей родной. Открывает массивную дверь, слышит детские голоса, сейчас прозвенит звонок, и она войдет в класс начинать свой урок. Невидимое колесо идет неторопливым своим шагом к «разумному, вечному, доброму»…

За свой труд Светлана Борисовна награждалась Почётными грамотами Народного Хурала Республики Бурятии; в 2021 году награждена медалью «За значительный вклад в развитие образования Республики Бурятия».

Наталья Юрьевна Хомякова

***

Профессия учителя никогда не была легкой, но считалась престижной. Сейчас работа учителя не легкая, не престижная, но остается важной и благородной. Особенно работа учителя русского языка и литературы или, другими словами, словесности. Считается, что именно он зажигает чистую лампаду детской души. И, пожалуй, это единственная профессия, предполагающая, кроме знаний, еще и любовь учеников.

«Ученик, – говорили древние греки, – это сосуд, который нужно заполнить. Это факел, который нужно зажечь». А чтобы зажечь, естественно, надо любить детей, влюбить в себя и гореть самому учителю. Профессия учителя требует поразительной самоотдачи и ответственности одновременно.

Человек, причастный к педагогике не по должности, а по зову души. Традиционный учитель с нетрадиционным взглядом на процесс образования. Педагог, уверенный в том, что нет плохих учеников, и знающий, как научить учиться и получать от этого удовольствие. Всё это об учителе Куйтунской ООШ Хомяковой Наталье Юрьевне.

Родилась Наташа в Ростовской области, где и закончила 10 классов. Куда пойти учиться девушка знала заранее. С раннего детства она увлекалась чтением. В своей библиотеке Наташа была частым гостем, и, наверное, не осталось ни одной книги, которой не касались бы руки девушки. Закончив в 1983 году Таганрогский государственный педагогический институт по Всесоюзному распределению попала в Бурятию. Приехала молодая девушка в семейское село Надеино, где для неё всё было в новинку. Говор, обычаи, радушие сельчан, красивая природа… А вскорости и встретила своего суженого. Сыграли свадьбу, и начались обычные будни сельской учительницы.

Отработала 29 лет в Надеинской школе, и вот уже одиннадцать лет трудится в селе Куйтун. Всегда удивляла способность этой женщины находить общий язык с каждым учеником и учителем. Это особый дар, который так ценят ее ученики. Она говорит, что ей в жизни повезло, в школах, где она работала, были очень хорошие педагогические коллективы, только я думаю, что в этом есть и её огромная заслуга. Сама всю жизнь учится и ребят заставляет. Постоянно разгадывает кроссворды, сканворды, решает головоломки, читает новые книги, всегда у неё какой-то вопрос для обсуждения наготове. Неустанно повторяет: «Не будешь тренировать мозг – засохнет…».

Жизнь Натальи Юрьевны состоялась: любимая работа, ее окружает прекрасная семья, где она давно любимая мама и бабушка. Двое прекрасных детей Татьяна и Сергей подарили им с мужем Василием троих внуков.

Наталья Юрьевна имеет Почётные грамоты Народного Хурала Республики Бурятия, Министерства образования и науки, районного отдела народного образования.

Как быстро и незаметно бежит время. Еще будто вчера стоял сентябрь. У него свои приметы: в сентябре странный лес – в нем рядом весна и осень. Ярко цветущие астры, теплое солнце и холодный ветер. Но вот наступил октябрь. Зашелестели под ногами золотые листья. С листопадом пришел праздник – День учителя.

Пользуясь случаем, поздравляю всех педагогов Тарбагатайского района с праздником и желаю им всегда сохранять в душе любовь к своей трудной, но такой важной и нужной профессии педагога. Пусть сил прибавляют вам любовь и уважение ваших учеников, гордость за их успехи и достижения, в которых немало и вашей заслуги. Будьте бодры и здоровы, дорогие наши учителя! Оптимизма вам и душевного равновесия!

А.П. Аруева, заведующая Надеинской сельской библиотекой, фото предоставлено автором.

Сельское хозяйство

Информация по заготовке кормов и уборке урожая на 5 октября 2023 года

Согласно предварительной структуре на предстоящую зимовку в районе планировалось заготовить кормов 99680 центнеров кормовых единиц, что составляет обеспеченность на 1 условную голову 17,8 цн к.е. (Всего: 5600 усл. гол.).

В текущем году из-за сложных погодных условий, паводков и подъема грунтовых вод более 400 га сенокосных угодий, расположенных в пойме рек Куйтунка, Селенга и Хилок были подтоплены.

На 5 октября 2023 года заготовлено сена 9861 тонна, или 4437 тонн к.е. – 91 % к плану. В том числе убрано естественных сенокосов на площади 2432 га, заготовлено 5917 тонны, средняя урожайность составила 24,3 цн/га. Кроме того, заготовлено сена с неудобий 364 тонны. Убрано 1423 га однолетних

трав на сено, заготовлено 3580 тонн. Соломы заготовлено 686 тонн, зернофуража – 1798 тонн, корнеплодов – 1143 тонны.

До завершения кампании предстоит убрать однолетних трав с площади – 700 га, возрастут показатели по заготовке зернофуража и соломы.

В ООО «Куйтунское» заготовлено однолетних трав на сенаж 1540 тонн с площади 200 га, при этом перевыполнены плановые значения на 162 %.

Информация по уборке зерновых культур, картофеля и овощей

Посевная площадь зерновых культур составила 10021 га, из-за обильных осадков в июле-августе было списано 785 га. Подлежит уборке 9236 га зерновых. На текущую дату все хозяйства района приступили к уборке. Убрано 5408 га зерновых или 58,6% к уборочной площади, намолочено 12842,8 тонн, средняя урожайность составила 23,7 цн с 1 га. В том числе: 4651 га пшеницы или 68,6% к уборочной площади, намолочено 10778,8 тонн, средняя урожайность составила 23,2 цн с 1 га; 437 га ячменя или 34,7% к уборочной площади, намолочено 1087 тонн, средняя урожайность – 24,9 цн/га; 220 га тритикале намолочено 718 тонн, средняя урожайность составила 32,6 цн/га; 100 га гороха, намолочено 260 тонн (26 цн/га).

Лидерами уборочной являются ООО «Куйтунское» – 31,6 цн/га, ООО «Куналей Агро» – 23,0 цн/га, КФХ «Аргунов В.Н.» – 22,1 цн/га, «Николаев Б.Е.» – 25,7 цн/га, «Чебан В.Н.» – 23,0 цн/га.

Компания продолжается, но уже сейчас можно отметить хорошие показатели урожайности. На отдельных полях урожайность превышает 35-40 цн/га. Так, в ООО «Куйтунское» рекорд составил 42 цн/га. По темпам уборочной кампании и урожайности зерновых культур наш район является одним из лидеров в республике.

В соответствии с Порядками финансирования проведения агротехнических работ Правительством РБ установлен повышающий коэффициент при условии достижении урожайности 23 цн/га и выше. Кроме того, Министерством сельского хозяйства и продовольствия Республики Бурятия для поощрения наиболее эффективных фермеров предусмотрено награждение за самую высокую урожайность.

Предварительные данные хода уборочной выделяют наши хозяйства в числе лидеров.

На текущую дату завершена уборка картофеля, убрано 635,9 га или 100% от всей площади. Валовый сбор картофеля составил 10742 тонны, при средней урожайности – 168,9 цн с 1 га. Наибольшая урожайность картофеля составила 200,0 цн/га в ИП «Мурзина М.А.».

Овощей убрано с площади 65 га, 95% к плану, валовый сбор составил 1710 тонн при средней урожайности 263 цн с 1 га.

Комитет сельского хозяйства и развития территорий МО «Тарбагатайский район».

Актуальная тема

Обучающий семинар для разных категорий граждан

На прошлой неделе, 5 октября, в селе Тарбагатай в рамках работы республиканской правительственной комиссии состоялся выездной обучающий семинар по мерам поддержки предпринимателей, финансовой грамотности, кибербезопасности и защите прав потребителей с разными категориями граждан.

В рабочую группу под руководством заместителя министра промышленности, торговли и инвестиций Бурятии Андрея Гнеушева вошли руководители различных министерств и ведомств, заместители министров, представители Национального банка, Центра «Мой бизнес», Роспотребнадзора, Ростехнадзора, Фонда развития и поддержки предпринимательства РБ и другие.

Работа семинара проводилась на четырех площадках. В актовом зале Тарбагатайской районной администрации собрались местные предприниматели. Им была доведена информация о мерах поддержки субъектов малого и среднего предпринимательства, системе быстрых платежей, обеспечении ветеринарных сопроводительных документов в электронном виде в федеральной системе «Меркурий» и многое другое.

В ГБУЗ «Тарбагатайской ЦРБ» совместно Минздравом РБ, Роздравнадзора РБ проведен семинар по защите прав льготных категорий граждан при оказании платных медицинских услуг.

В Тарбагатайском филиале «Байкальский колледж туризма и сервиса» ученики старших классов Тарбагатайской СОШ и студенты колледжа повысили свою финансовую грамотность и узнали много интересного о кибербезопасности.

В Тарбагатайской детской модельной библиотеке с учениками 4-х классов была проведена работа по финансовой грамотности и финансовой безопасности. Дети приняли участие в увлекательной игре «Семейский сундучок». Во втором зале библиотеки представители старшего поколения, входящие в социально-уязвимую категорию граждан, узнали о кибербезопасности и защите прав льготной категории граждан при оказании платных медицинских услуг.

Пресс-служба Администрации МО «Тарбагатайский район».

Возвращаясь к напечатанному

По итогам комиссии приняты решения

Напомним, что в связи с совершением трагического дорожно-транспортного происшествия на территории МО СП «Заводское», в ходе которого погибло трое несовершеннолетних, 28 сентября 2023 года в п. Николаевский состоялось заседание внеочередной комиссии по безопасности дорожного движении. На сельском сходе присутствовали сотрудники Управления ГИБДД, начальник отдела полиции МВД России по Тарбагатайскому району, Глава МО «Тарбагатайский район», сотрудники районной и поселковой администрации, жители поселения.

По итогам заседания комиссии были вынесены следующие решения:

1. Усилить работу ДНД, организовать совместное патрулирование в вечернее время представителей общественности, школы и полиции.

2. Ходатайствовать об установлении ИДН (искусственные дорожные неровности) на особо опасных участках в п. Николаевский и демонтаже бетонной стены бывшего спиртового завода и установлении дорожного ограждения барьерного типа (отбойники) на опасных участках дороги.

3. Рекомендовать ИП Намсараева Ю.С. (магазин «Жемчужина») ограничить время работы до 22.00 час.

Патриотическое воспитание

В районе открыто еще одно отделение «Движения Первых»

На прошлой неделе в торжественной обстановке в МБОУ «Селенгинская СОШ» было открыто первичное отделение «Движения Первых».

Напомним, что Российское движение детей и молодежи, позже получившее название «Движение Первых», появилось в июле 2022 года указом Президента В.В. Путина. В состав нового движения вошли все существующие на тот момент организации школьников, такие как «Юнармия», «Большая перемена», РДШ. Сейчас в России первичных отделений у организации более 7000, они есть в каждом регионе страны.

Школьники Селенгинской СОШ не раз на протяжении 2022-2023 гг. доказали своими достижениями право на вступление в эту самую главную детскую организацию страны – и в учебе, и в спорте, и в волонтерском движении, и в культурных мероприятиях. А вручение Свидетельства первичной организации «Движение первых» Селенгинской школе было вручено, напомним, на районном туристическом слете «Патриоты России», прошедшем недавно в Тарбагатае.

В официальном открытии первичного отделения в Селенгинской приняли участие: активисты школы, совет школьного самоуправления. Открытие посетили: замглавы по социальным вопросам Бурдуковская Людмила Владимировна, Глава СП «Шалутское» Мясникова Елена Васильевна, и.о. начальника Управления образования Хамуева Ирина Тимофеевна и председатель местного отделения «Движения Первых» Еловская Марина Олеговна. Школьники узнали обо всех направлениях детского движения, поделились идеями на ближайшее время.

Марина Еловская, председатель местного отделения «Движения Первых».

Новости спорта

На призы депутата

4 октября на стадионе Тарбагатайской спортивной школы прошло традиционное личное первенство Тарбагатайского района по кроссу на призы депутата НХ РБ Кушнарева А.Г. в рамках комплекса ГТО.

Соревнования проводились среди школьников общеобразовательных школ, где приняло участие более 100 участников. Из них самым юным участником соревнований стал Калашников Ярослав (Тарбагатай). Спортсмены соревновались на дистанции 500, 1000, 2000 метров в пяти возрастных группах и достойно преодолели их. Результаты засчитывались в личном зачете, где 30 спортсменов вошли в призовую тройку.

Личные результаты можно узнать на сайте ДЮСШ – **dyussh.buryatschool.ru**.

Соревнования – это важное событие для участников и незабываемые впечатления для болельщиков. Участвуя в кроссе, спортсмены приобрели дополнительный опыт, показали свои лучшие возможности и получили заслуженные награды. Все постарались пробежать как можно лучше и были уверены в своих силах и в победе.

Выражаем огромную благодарность депутату НХ Республики Бурятия Кушнареву А.Г. за оказываемую ежегодную помощь в приобретении призов для награждения призеров соревнований!

Неплохие результаты показали наши юниоры

7 октября 2023 года в с. Верхний Ичетуй Джидинского района прошел Республиканский легкоатлетический кросс на призы мастера спорта СССР по легкой атлетике Ирины Жаргаловой-Прихач.

В соревнованиях приняли участие спортсмены из пяти районов Республики Бурятия. Честь Тарбагатайского района отстаивали 12 спортсменов из Тарбагатайской спортивной школы *(на фото внизу)*. Соревнования проходили в четырех возрастных группах: девочки и мальчики 2012 года рождения и младше, а также 2010-2011 г.р. бежали на дистанции 1 км; девочки и мальчики 2008-2009 г.р. и 2006-2007 г.р. – 2 км.

Очень неплохие результаты показали наши легкоатлеты. В группе 2012 г. и младше весь пьедестал почета завоевали девочки из Тарбагатайской спортивной школы: 1 место – Жемчужина Любовь; 2 место – Думнова Ксения; 3 место – Вишникова Дарьяна. У мальчиков в этой группе 3 место занял Клементьев Владимир.

В группе 2010-2011 г.р. среди девочек Калашникова Ксения заняла 3 место. Среди мальчиков Андреевский Дима одержал уверенную победу.

В группе 2008-2009 г.р. Викуленко Алина взяла 2 место. Ну и, наконец, в группе 2006-2007 г.р. Трифонова Екатерина с большим отрывом одержала победу, а Калашников Виталий завоевал почетное 3 место.

Все победители и призеры были награждены медалями и дипломами. Спасибо родителям за помощь в подготовке детей к выступлениям в соревнованиях.

В.Н. Пыкин, методист МБУ ДО «ТСШ».

16, ПОНЕДЕЛЬНИК

ПЕРВЫЙ

05.00 Доброе утро (12+)
09.00, 12.00, 14.00, 17.00, 03.00 Новости
09.10 АнтиФейк (16+)
09.50 Жить здорово! (16+)
10.45, 12.05 Горячий лед. Фигурное катание (0+)
12.25 Х/ф «Формула любви» (0+)
14.30, 23.45, 00.30, 01.10, 01.50, 02.30, 03.05, 03.40 Подкаст.Лаб (16+)
15.10 Давай поженимся! (16+)
16.05 Мужское / Женское (16+)
17.15 Информационный канал (16+)
19.55 Куклы наследника Тутти (16+)
21.00 Время
21.45 Т/с «Бизон. Дело манекенщицы» (16+)
22.45 Большая игра (16+)

РОССИЯ 1

05.00, 09.30 Утро России (12+)
05.07, 05.35, 06.07, 06.35, 07.07, 07.35, 08.07, 08.35 Вести-Бурятия. Утро
09.00, 09.30 Амар мэндэ, Буряадни (на бур. яз.) (12+)
09.55 О самом главном (12+)
11.00 Вести
11.30, 17.30 60 минут (12+)
14.00 Вести
14.30, 21.10 Вести-Бурятия
14.55 Наши (12+)
16.00, 20.00 Вести
16.30 Малахов (16+)
21.20 Т/с «Лихорадка» (16+)
23.25 Вечер с Владимиром Соловьёвым (12+)
02.05 Т/с «Тайны следствия» (16+)
03.40 Т/с «Морозова» (16+)

НТВ

05.50 Т/с «Улицы разбитых фонарей» (16+)
07.30 Утро. Самое лучшее (16+)
09.00, 11.00, 14.00, 17.00, 20.00, 00.35 Сегодня
09.25, 11.35 Т/с «Пёс» (16+)
14.25 Чрезвычайное происшествие (16+)
15.00 Место встречи (16+)
17.45 За гранью (16+)
18.50 ДНК (16+)
21.00 Х/ф «Первый отдел» (16+)
23.15, 01.00 Т/с «Скорая помощь» (16+)
02.45 Т/с «Агент национальной безопасности» (16+)

ДОМАШНИЙ

07.30, 06.35 По делам несовершеннолетних (16+)
08.55 Давай разведёмся! (16+)
09.55 Тест на отцовство (16+)
12.00, 00.05 Т/с «Понять. Простить» (16+)
13.00, 01.15 Т/с «Порча» (16+)
14.10, 02.10 Т/с «Знахарка» (16+)
14.40, 02.35 Т/с «Верну любимого» (16+)
15.15, 03.00 Т/с «Голоса ушедших душ» (16+)
15.45, 03.25 Х/ф «Люблю отца и сына» (16+)
20.00 Х/ф «Сказочный сон» (16+)

17, ВТОРНИК

ПЕРВЫЙ

05.00 Доброе утро (12+)
09.00, 14.00, 17.00, 03.00 Новости
09.10 АнтиФейк (16+)
09.50 Жить здорово! (16+)
10.45, 14.30, 17.15 Информационный канал (16+)
15.10 Давай поженимся! (16+)
16.05 Мужское / Женское (16+)
19.55 Куклы наследника Тутти (16+)
21.00 Время
21.45 Т/с «Бизон. Дело манекенщицы» (16+)
22.45 Большая игра (16+)
23.45, 00.30, 01.10, 01.50, 02.30, 03.05, 03.40 Подкаст. Лаб (16+)

РОССИЯ 1

05.00, 09.30 Утро России (12+)
05.07, 05.35, 06.07, 06.35, 07.07, 07.35, 08.07, 08.35 Вести-Бурятия. Утро
09.00, 09.30 Амар мэндэ, Буряадни (на бур. яз.) (12+)
09.55 О самом главном (12+)
11.00 Вести
11.30, 17.30 60 минут (12+)
14.00, 16.00, 20.00 Вести
14.30, 21.10 Вести-Бурятия
14.55 Наши (12+)
16.00, 20.00 Вести
16.30 Малахов (16+)
21.20 Т/с «Лихорадка» (16+)
23.25 Вечер с Владимиром Соловьёвым (12+)
02.05 Т/с «Тайны следствия» (16+)
03.40 Т/с «Морозова» (16+)

НТВ

05.50 Т/с «Улицы разбитых фонарей» (16+)
07.30 Утро. Самое лучшее (16+)
09.00, 11.00, 14.00, 17.00, 20.00, 00.35 Сегодня
09.25, 11.35 Т/с «Пёс» (16+)
14.25 Чрезвычайное происшествие (16+)
15.00 Место встречи (16+)
17.45 За гранью (16+)
18.50 ДНК (16+)
21.00 Х/ф «Первый отдел» (16+)
23.15, 01.00 Т/с «Скорая помощь» (16+)
02.45 Т/с «Агент национальной безопасности» (16+)
05.35 Военно-исторические маршруты (16+)

ДОМАШНИЙ

07.30, 06.55 По делам несовершеннолетних (16+)
08.40 Давай разведёмся! (16+)
09.40 Тест на отцовство (16+)
11.45, 00.15 Т/с «Понять. Простить» (16+)
12.45, 01.20 Т/с «Порча» (16+)
13.50, 02.15 Т/с «Знахарка» (16+)
14.20, 02.40 Т/с «Верну любимого» (16+)
14.55, 03.05 Т/с «Голоса ушедших душ» (16+)
15.25 Твой домашний доктор (16+)
15.40, 03.30 Х/ф «Семейная тайна» (16+)
20.00 Х/ф «Слёзы осушит ветер» (16+)
06.45 6 кадров (16+)

18, СРЕДА

ПЕРВЫЙ

05.00 Доброе утро (12+)
09.00, 14.00, 17.00, 03.00 Новости
09.10 АнтиФейк (16+)
09.50 Жить здорово! (16+)
10.45, 14.30, 17.15 Информационный канал (16+)
15.10 Давай поженимся! (16+)
16.05 Мужское / Женское (16+)
19.55 Куклы наследника Тутти (16+)
21.00 Время
21.45 Т/с «Бизон. Дело манекенщицы» (16+)
22.45 Большая игра (16+)
23.45, 00.30, 01.10, 01.50, 02.30, 03.05, 03.40 Подкаст.Лаб (16+)

РОССИЯ 1

05.00, 09.30 Утро России (12+)
05.07, 05.35, 06.07, 06.35, 07.07, 07.35, 08.07, 08.35 Вести-Бурятия. Утро
09.00, 09.30 Амар мэндэ, Буряадни (на бур. яз.) (12+)
09.55 О самом главном (12+)
11.00 Вести
11.30, 17.30 60 минут (12+)
14.00 Вести
14.30, 21.10 Вести-Бурятия
14.55 Наши (12+)
16.00, 20.00 Вести
16.30 Малахов (16+)
21.20 Т/с «Лихорадка» (16+)
23.25 Вечер с Владимиром Соловьёвым (12+)
02.05 Т/с «Тайны следствия» (16+)
03.40 Т/с «Морозова» (16+)

НТВ

05.50 Т/с «Улицы разбитых фонарей» (16+)
07.30 Утро. Самое лучшее (16+)
09.00, 11.00, 14.00, 17.00, 20.00, 00.35 Сегодня
09.25, 11.35 Т/с «Пёс» (16+)
14.25 Чрезвычайное происшествие (16+)
15.00 Место встречи (16+)
17.45 За гранью (16+)
18.50 ДНК (16+)
21.00 Х/ф «Агент национальной безопасности. Возвращение» (16+)
23.15, 01.00 Т/с «Скорая помощь» (16+)
01.55 Х/ф «Отдел» (16+)
05.35 Военно-исторические маршруты (16+)

ДОМАШНИЙ

07.30, 06.50 По делам несовершеннолетних (16+)
08.45 Давай разведёмся! (16+)
09.45 Тест на отцовство (16+)
11.55, 00.00 Т/с «Понять. Простить» (16+)
12.55, 01.05 Т/с «Порча» (16+)
14.00, 02.00 Т/с «Знахарка» (16+)
14.30, 02.25 Т/с «Верну любимого» (16+)
15.05, 02.50 Т/с «Голоса ушедших душ» (16+)
15.40, 03.15 Х/ф «Чужой ребёнок» (16+)
20.00 Х/ф «Оставленное сердце» (16+)
06.30 6 кадров (16+)

19, ЧЕТВЕРГ

ПЕРВЫЙ

05.00 Доброе утро (12+)
09.00, 14.00, 17.00, 03.00 Новости
09.10 АнтиФейк (16+)
09.50 Жить здорово! (16+)
10.45, 14.30, 17.15 Информационный канал (16+)
15.10 Давай поженимся! (16+)
16.05 Мужское / Женское (16+)
19.55 Куклы наследника Тутти (16+)
21.00 Время
21.45 Т/с «Бизон. Дело манекенщицы» (16+)
22.45 Большая игра (16+)
23.45, 00.30, 01.10, 01.50, 02.30, 03.05, 03.40 Подкаст.Лаб (16+)

РОССИЯ 1

05.00, 09.30 Утро России (12+)
05.07, 05.35, 06.07, 06.35, 07.07, 07.35, 08.07, 08.35 Вести-Бурятия. Утро
09.00, 09.30 Амар мэндэ, Буряадни (на бур. яз.) (12+)
09.55 О самом главном (12+)
11.00 Вести
11.30, 17.30 60 минут (12+)
14.00 Вести
14.30, 21.10 Вести-Бурятия
14.55 Наши (12+)
16.00, 20.00 Вести
16.30 Малахов (16+)
21.20 Т/с «Лихорадка» (16+)
23.25 Вечер с Владимиром Соловьёвым (12+)
02.05 Т/с «Тайны следствия» (16+)
03.40 Т/с «Морозова» (16+)

НТВ

05.50 Т/с «Улицы разбитых фонарей» (16+)
07.30 Утро. Самое лучшее (16+)
09.00, 11.00, 14.00, 17.00, 20.00, 00.35 Сегодня
09.25, 11.35 Т/с «Пёс» (16+)
14.25 Чрезвычайное происшествие (16+)
15.00 Место встречи (16+)
17.45 За гранью (16+)
18.50 ДНК (16+)
21.00 Х/ф «Агент национальной безопасности. Возвращение» (16+)
23.15, 01.00 Т/с «Скорая помощь» (16+)
01.55 Поздняков (16+)
02.10 Мы и наука. Наука и мы (12+)
03.00 Х/ф «Отдел» (16+)

ДОМАШНИЙ

07.30, 06.40 По делам несовершеннолетних (16+)
09.10 Давай разведёмся! (16+)
10.10 Тест на отцовство (16+)
12.15, 00.15 Т/с «Понять. Простить» (16+)
13.15, 01.15 Т/с «Порча» (16+)
14.20, 02.10 Т/с «Знахарка» (16+)
14.50, 02.35 Т/с «Верну любимого» (16+)
15.20, 03.00 Т/с «Голоса ушедших душ» (16+)
15.55, 03.25 Х/ф «Случайная невеста» (16+)
20.00 Х/ф «Новый муж нашей мамы» (16+)
06.25 6 кадров (16+)

20, ПЯТНИЦА

ПЕРВЫЙ

05.00 Доброе утро (12+)
09.00, 14.00, 17.00 Новости
09.05 АнтиФейк (16+)
09.45 Жить здорово! (16+)
10.35, 14.30, 17.15 Информационный канал (16+)
15.10 Давай поженимся! (16+)
16.05 Мужское / Женское (16+)
18.00 Вечерние Новости
18.35 Человек и закон (16+)
19.45 Поле чудес (16+)
21.00 Время
21.50 Сегодня вечером (16+)
23.40 Голос. Уже не дети. На самой высокой ноте (12+)
00.45, 01.25, 02.05, 04.50 Подкаст.Лаб (16+)
02.45 Голос. Уже не дети. Финал. Прямой эфир (12+)

РОССИЯ 1

05.00, 09.30 Утро России (12+)
05.07, 05.35, 06.07, 06.35, 07.07, 07.35, 08.07, 08.35 Вести-Бурятия. Утро
09.00 Вести. Дальний Восток
09.30 Толи (на бур. яз.) (12+)
09.55 О самом главном (12+)
11.00, 14.00, 16.00, 20.00 Вести
11.30, 17.30 60 минут (12+)
14.55 Судьба человека с Борисом Корчевниковым (12+)
16.30 Прямой эфир (16+)
21.15 Вести-Бурятия
21.30 Ну-ка, все вместе! (12+)
23.55 Истории Большой Страны (12+)
00.55 Х/ф «Мисс Полиция» (12+)

НТВ

05.50 Т/с «Улицы разбитых фонарей» (16+)
07.30 Утро. Самое лучшее (16+)
09.00, 11.00, 14.00, 17.00, 20.00 Сегодня
09.25 Мои университеты. Будущее за настоящим (6+)
10.25, 11.35 Т/с «Пёс» (16+)
14.25 Чрезвычайное происшествие (16+)
15.00 Место встречи (16+)
17.45 ДНК (16+)
18.55 Жди меня (12+)
21.00 Х/ф «Агент национальной безопасности. Возвращение» (16+)
01.00 Своя правда (16+)
02.50 Квартирный вопрос (0+)
03.40 Х/ф «Отдел» (16+)

ДОМАШНИЙ

07.30, 03.35 По делам несовершеннолетних (16+)
08.25 Давай разведёмся! (16+)
09.25 Тест на отцовство (16+)
11.35, 00.20 Т/с «Понять. Простить» (16+)
12.35, 01.30 Т/с «Порча» (16+)
13.45, 02.20 Т/с «Знахарка» (16+)
14.15, 02.45 Т/с «Верну любимого» (16+)
14.45, 03.10 Т/с «Голоса ушедших душ» (16+)
15.20 Скажи, подруга (16+)
15.35, 04.35 Х/ф «Искупление» (16+)
20.00 Х/ф «Уроки любви» (16+)
00.05 Уют за 15 минут (16+)
04.25 6 кадров (16+)

21, СУББОТА

ПЕРВЫЙ

06.00 Доброе утро. Суббота (12+)
09.00 Умницы и умники (12+)
09.45 Слово пастыря (0+)
10.00, 12.00 Новости
10.10 Наше всё (12+)
11.05 ПроУют (0+)
12.15 Поехали! (12+)
13.10 Голос. Уже не дети (12+)
14.15, 15.30, 03.05, 03.45, 04.25, 05.00 Подкаст.Лаб (16+)
16.10 К юбилею Сергея Безрукова (12+)
18.00 Вечерние Новости
18.20 Михаил Задорнов. Вся жизнь (16+)
19.15 «Эксклюзив» (16+)
20.05 Кто хочет стать миллионером? (12+)
21.00 Время
21.35 Голос. Уже не дети (12+)
23.35 Х/ф «После меня» (18+)
01.55 Горячий лед. Фигурное катание (0+)

РОССИЯ 1

05.00 Утро России. Суббота (12+)
08.00 Вести-Бурятия
08.20 Местное время. Суббота
08.35 По секрету всему свету (12+)
09.00 Формула еды (12+)
09.25 Пятеро на одного (12+)
10.10 Сто к одному (12+)
11.00, 14.00, 17.00, 20.00 Вести
11.50 В кругу друзей (12+)
12.50 Доктор Мясников (12+)
14.50 Юморина (16+)
17.50 Привет, Андрей! (12+)
21.00 Х/ф «Розы и шипы» (16+)
00.30 Х/ф «Анютины глазки» (12+)
03.55 Х/ф «Паутинка бабьего лета» (16+)

НТВ

05.55 Т/с «Улицы разбитых фонарей» (16+)
08.30 Смотр (0+)
09.00, 11.00, 17.00 Сегодня
09.20 Поедем, поедим! (16+)
10.20 Едим дома (0+)
11.20 Главная дорога (16+)
12.00 Живая еда (12+)
13.00 Квартирный вопрос (0+)
14.10 Попутчик (16+)
15.20 Игры разумов (0+)
16.00 Своя игра (0+)
17.20 ЧП. Расследование (16+)
18.00 Следствие вели... (16+)
20.00 Центральное телевидение (16+)
21.20 Ты не поверишь! (16+)
22.20 Секрет на миллион (16+)
00.25 Международная пилорама (18+)
01.15 Уроки русского (12+)
01.45 Квартирник НТВ (16+)
03.10 Дачный ответ (0+)
04.05 Х/ф «Отдел» (16+)
05.35 Военно-исторические маршруты (16+)

ДОМАШНИЙ

07.30 Х/ф «Искупление» (16+)
07.45 Х/ф «Аквамарин» (16+)
11.25 Пять ужинов (16+)
11.40 Х/ф «Забытый рецепт любви» (16+)
15.50 Х/ф «Обещаю не любить» (16+)
20.00 Х/ф «Яркое пламя» (16+)
23.35 Скажи, подруга (16+)
23.50 Х/ф «Больше чем врач» (16+)
03.20 Х/ф «Побочный эффект» (16+)
04.50 6 кадров (16+)
05.25 Д/ф «Чудеса» (16+)

22, ВОСКРЕСЕНЬЕ

ПЕРВЫЙ

06.00, 10.00, 12.00 Новости
06.10, 15.15, 00.10, 02.30, 03.10, 03.50 Подкаст.Лаб (16+)
06.55 Играй, гармонь любимая! (12+)
07.40 Часовой (12+)
08.10 Здоровье (16+)
09.20 Мечталлион. Национальная Лотерея (12+)
09.40 Непутевые заметки (12+)
10.10 Играем свадьбу! (12+)
11.05 Жизнь других (12+)
12.10 Повара на колесах (12+)
13.20 Х/ф «Шербурские зонтики» (16+)
15.55 Горячий лед. Фигурное катание (0+)
16.55 Диагноз-Бандера (16+)
18.00 Вечерние Новости
19.00 Перепой звезду (12+)
21.00 Время
23.00 Что? Где? Когда? (16+)
00.50 Горячий лед. Фигурное катание (0+)

РОССИЯ 1

06.10, 01.30 Х/ф «Уйти, чтобы остаться» (12+)
08.00 Местное время
08.35 Когда все дома (12+)
09.25 Утренняя почта (12+)
10.10 Сто к одному (12+)
11.00, 17.00 Вести
12.00 Большие перемены (6+)
13.00 Х/ф «Запоздалая месть» (12+)
17.50 Песни от всей души (12+)
20.00 Вести недели
22.00 Москва. Кремль. Путин (12+)
22.40 Воскресный вечер с Владимиром Соловьёвым (12+)

НТВ

05.50 Т/с «Улицы разбитых фонарей» (16+)
07.30 Центральное телевидение (16+)
09.00, 11.00, 17.00 Сегодня
09.20 У нас выигрывают! (12+)
11.20 Первая передача (16+)
12.00 Чудо техники (12+)
13.00 Дачный ответ (0+)
14.00 НашПотребНадзор (16+)
15.05 Однажды... (16+)
16.00 Своя игра (0+)
17.20 Человек в праве с Андреем Куницыным (16+)
18.00 Следствие вели... (16+)
19.00 Новые русские сенсации (16+)
20.00 Итоги недели
21.20 Ты супер! Суперсезон (6+)
00.15 Звезды сошлись (16+)
01.50 Основано на реальных событиях (16+)
04.20 Х/ф «Отдел» (16+)

ДОМАШНИЙ

07.30, 03.20 Д/ф «Чудеса» (16+)
07.40 Х/ф «Больше чем врач» (16+)
11.15 Уют за 15 минут (16+)
11.30 Х/ф «8 лет в ожидании любви» (16+)
15.45 Х/ф «Мужчина, который не хочет на мне жениться» (16+)
20.00 Х/ф «Яркое пламя» (16+)
23.40 Твой домашний доктор (16+)
23.55 Х/ф «Аквамарин» (16+)
07.20 6 кадров (16+)

Дела библиотечные

Как это было: «Всероссийский исторический кроссворд – 2023» в Николаевской сельской библиотеке

7 октября 2023 года в 63 регионах России в пятый раз прошла просветительская акция «Всероссийский исторический кроссворд». Проверить свои знания по истории смогла вся страна: от Магадана до Самары, от Нарьян-Мара до Балтийска. Автор идеи исторического кроссворда – Московский городской педагогический университет – в Год педагога и наставника подготовил задания, связанные с интересными фактами про образование, событиями из жизни известных педагогов, а также ребусы и неожиданные вопросы про школу. Образование вообще и школа в частности – неисчерпаемый кладезь сюжетов и личностей, которые оставили свой след в истории.

Единственная площадка, организованная в Тарбагатайском районе, расположилась в Николаевской сельской библиотеке – филиале МАУ «ЦБС» МО «Тарбагатайский район». Участие приняли все возрастные группы: самому молодому – 11 лет, а наиболее опытному – 65 лет.

В этот раз, отвечая на занимательные вопросы и задания, участники смогли проверить, насколько их представления об исторических событиях в контексте образования и педагогики соответствуют реальным фактам и документам. Самым сложным для решения оказался вопрос об «Азбуке» 16 века. Необходимо было указать, о популярности какого учебного приёма свидетельствовал загадочный фрагмент из «Азбуки» 1574 года первопечатника Ивана Федорова. На этот вопрос не смог ответить ни один участник нашей площадки.

Достаточно сложным оказался и кроссворд «Недаром молвится», никому не удалось разгадать его до конца. Наиболее быстро участники разобрались с берестяными грамотами, нашли аналогии с современными методическими и учебными пособиями, а также, разгадав ребус, очень кстати простой, познакомились с новым термином. Это стало первым словом, которое мы решили посмотреть в Интернете, чтоб поближе познакомится с новым явлением. Таким образом, участники не только проверили свои знания, но и узнали кое-что новое.

В 19 веке педагоги, как и многие служащие, имели чины. Решив кроссворд и задания, участники подсчитывают свои результаты и занимают одну из ступеней карьерной лестницы. Самый высокий чин согласно «Табели о рангах» – «Тайный советник», получила Слепнева Юлия Ивановна. Этот чин имел Александр Васильевич Никитенко – родом из крепостных, историк литературы, цензор, с 1850 года – ординарный профессор Санкт-Петербургского университета, действительный член Академии наук. Самые маленькие наши участники: Шмыгина Ксения и Емельянов Алексей, набрав более 25 баллов, удостоились чина «Губернский секретарь». Этот чин когда-то носил Иван Иванович Бленда – происходивший из духовного звания, состоящий в 12 классе учитель чистописания, рисования и черчения уездного училища города Боровска. К примеру: всем известный Николай Васильевич Гоголь был рангом ниже, чем Бленда, имел чин «Коллежский регистратор», являлся учителем в Женском патриотическом институте, учрежденном для дочерей офицеров, погибших в войне 1812 года. А вот Отец Владимира Ленина (Ульянова) – Илья Николаевич Ульянов был директором народных училищ Симбирской губернии с 1874 года, и он имел достаточно высокий чин «Действительный статский советник».

Но прежде всего, кроссворд – это игра, интеллектуальный досуг для людей любого возраста.

А.В. Емельянова, заведующая Николаевской сельской библиотекой, фото автора.

«Подарки от третьего возраста»

Тарбагатайская модельная библиотека встретила гостей на Литературном переполохе «Подарки от третьего возраста».

- Очень рады, что библиотека нас встречает в новом современном облике и новыми мероприятиями, приятно видеть много гостей, рады новым знакомствам, – говорит Плеханова Татьяна Михайловна, идейный вдохновитель клуба «Чтение с увлечением», созданного при библиотеке.

6 октября модельная библиотека открыла свои двери для своих читателей, которые вступили в возраст, называемый «Осенью человеческой души». Гости со всего района собрались на Литературный переполох, где читали стихи собственного сочинения. Открыл наш замечательный праздник Тушако Александр Егорович (с. Тарбагатай) стихотворением Ф.Ф. Болонева «Семейские красавицы».

Осень – это художник, раскрашивающий природу в яркие цвета, так и наши гости Емельянова Евдокия Николаевна (п. Николаевский), Баннова Раиса Васильевна (с. Тарбагатай) читали свои красочные стихи об осени. Малых Надежда Сафоновна (п. Николаевский), Шашкова Надежда Лукинична (с. Надеино), Русин Павел Иванович (Тарбагатай), Кривенко Мария Алексеевна (с. Тарбагатай), Гусляков Еким Иванович (с. Большой Куналей) прочитали свои стихи о родном крае – Тарбагатайской земле. Семенова Валентина Григорьевна из пос. Шалуты прочитала стихи Пискуновой Татьяны Сергеевны «Отчий дом», уроженки с. Нижний Саянтуй. Наш замечательный и любимый Гусляков Геннадий Парфенович (с. Тарбагатай) тронул сердца участников проникновенным стихотворением «Мама». Рябов Василий Николаевич из села Нижний Саянтуй подарил нам свои замечательные стихи, а его стихотворение «Пенсия» получило бурю аплодисментов. Библиотекарь Куйтунской библиотеки Трифонова Елена Ренгардовна с большой теплотой прочитала стихотворение Зайцевой Анны Федоровны «Про деда Леона».

Так случилось, что Россия вновь обнажила свой меч справедливости и призвала своих сынов и дочерей встать на защиту свободы и независимости. Все мы, оставшиеся в тылу, как и наши предки в час испытаний, едины своих чувствах. Мы духовно с ними и никакие распри не могут разорвать эту крепкую духовную связь. Трифонова Галина Мироновна (с. Тарбагатай) и Митрофанова Вера Степановна (с. Десятниково) до глубины души, до истинных слез прочитали стихи на эту тему. Участники почтили память погибших на СВО минутой молчания.

Перед участниками выступили со словами поздравления депутат Народного Хурала М.П. Рогачева и председатель Комитета по социальному развитию МО «Тарбагатайский район» Л.В. Бурдуковская. В заключение мероприятия все участники получили дипломы и отметили завершение праздника чаепитием.

- Библиотека каждый раз нас удивляет, и сегодня этот, очень замечательный праздник оказался приятным сюрпризом, – говорит наш постоянный читатель и участник библиотечных мероприятий Раиса Васильевна Баннова.

С.И. Чебунина, врио директора Тарбагатайской ЦБС.

Маленькое путешествие в мир профессий

В своей жизни мы встречаем людей самых разных профессий. И все профессии почётны и важны. Людей любой профессии ценят и уважают, потому что их труд приумножает богатства нашей Отчизны, делает жизнь намного интересней и разнообразней. Перечислить все существующие профессии абсолютно невозможно. Профессия означает род трудовой деятельности, требующий определённой подготовки. Прежде чем выбрать, где и какой профессии учиться, нужно задуматься об этом заранее.

Именно профессиям и знакомству с ними было посвящено мероприятие для учащихся Надеинской школы, которое прошло 4 октября. В ходе мероприятия ребятам было рассказано о различных профессиях, они попробовали себя в роли врача, повара, швеи. Для них были подготовлены загадки и ребусы на заданную тему. Каждый участник вспоминал профессию на ту букву, на которую начинается их фамилия. Под весёлую музыку ребята выбрали лепесток «Волшебной ромашки» и узнали, какая профессия ждёт их в будущем.

А в конце мероприятия мы пожелали, чтобы каждый осуществил свою мечту, а сейчас нужно хорошо учиться. Это на данный момент самая важная задача для каждого ребёнка!

А.П. Аруева, заведующая Надеинской сельской библиотекой.

Поздравляем!

Администрация и Совет ветеранов МО СП «Куйтунское» поздравляют юбиляров сёл Куйтун и Надеино, рожденных в октябре: с 70-летием – **Злобину Парасковью Ивановну и Бронникова Юрия Петровича**, а также **всех рожденных в октябре-месяце**.

Поздравляем вас с юбилеем!
С юбилеем вас мы поздравляем
И от сердца чистого желаем
Жить до следующих юбилеев,
Ни на год душою не старея.
Чтобы каждый день
вам был в награду,
И любимые чтоб были рядом.
Пусть вам жить без скуки и печали,
Чтоб глаза от счастья лишь сияли.
И чтоб утром каждым просыпаясь,
Вы взаимно миру улыбались.
И себе шептали ежечасно:
Жить – это воистину прекрасно!

Общество инвалидов сердечно поздравляет с юбилеем **Ерофееву Зинаиду Ивановну**, а также с Днём рождения **Чебунину Нину Климовну, Русина Александра Фроловича, Черниговскую Веру Терентьевну, Петрову Зинаиду Матвеевну, Медведеву Анну Осиповну, Акинфиеву Любовь Харитоновну, Черных Геннадия Калистратовича**.

Пусть гроздь воздушных шариков
Украсит День рождения,
Цветы, улыбки, музыка
Подарят настроение!
Желаем вам большого счастья,
Спокойной радости земной,
Пусть вас житейские несчастья
Всегда обходят стороной!

17 октября **Алексеева Надежда Ивановна** отмечает 70-летний юбилей.

Поздравляем и от души желаем крепкого здоровья и семейного благополучия!

Мы от души поздравляем с юбилеем!
Желаем душевного тепла,
Пусть жизнь балует, и холит, и лелеет,
Удача пусть сопутствует в делах.
Всегда пусть будет жизнь в расцвете,
И ничего не встанет на пути,
Ведь ты достойна лучшего на свете.
Всего желаем, что хотелось обрести!

Сестра Татьяна и родственники.

Посвящаю осени

Вот и осень наступила,
пожелтели листья вдруг!
Птицы в стаи собралися,
улетели все на юг.
Осень наша припасиха,
много радостных хлопот,
Ведь на наших огородах
много разностей растёт:
И картошка, и морковка,
и свеколка выросла.
Чесночёк, лучёк, капуста
тоже уродилися!
А вот тыкву не поднять,
Кабачок лежит на грядке,
килограммов эдак пять!
Всё идёт в переработку,
получаем вкусности,
А, потом зимой морозной
с аппетитом кушаем!
В овощах тех витамины,
организму нужные,
Они силу нам дают,
от болезней берегут!
Осенние дни пусть бегут – не беда!
Пусть рядом здоровье
шагает всегда,
Пусть счастье, как птица
на крыльях летит.
А сердце не знает тревог и обид!

Р.В. Баннова, 04.10.2023 г.

Родники России

И сколько ж у нас родников по России?
Стремимся мы к ним,
к ним спешу всегда я,
Любовь моя к ним ведь
ни с чем несравнима,
Там серебряной влаги
я напьюсь из ручья.
По жизни у нас всех событий премного,
И солнца улыбка и тут же гроза,
В нём можешь умыться
и рядом поплакать,
И кто ж разберет, где вода, где слеза.
Пробиваясь наверх через толщу земли,
Прохладой воды словно лечишь ты нас,
Куда б не спешили, куда б мы не шли,
Манит к себе всех нас
волшебный твой глас.
А к осени звон твой родной, говорливый,
И здесь же услышу я крик журавля,
И рад я безмерно, я безумно счастливый,
И воды серебристой я напьюсь из ручья.
И без таких родников
из-под белой березки
Представить Русь-Россию
как-то очень сложно,
Они как наши капилляры кровеносные,
А жизнь России без сосудов невозможна.
Прошу вас, люди:
- Берегите родники, сосуды-вены
матушки России,
Лишь от истоков ведь они невелики,
Но с них начинаются реки большие!

П.И. Русин.

ПРОДАЮ

Продается дом на вывоз 6 х 8. Перетрушенный. Заменены все нижние венцы, балки. Тел.: **89246595654**

Продается жеребец, 4 года. Обучен как под седлом, так и телеге. Тел.: **89246595654**

Продается ферма с сенокосными угодьями, КРС (молодняк и дойные коровы). Сельскохозяйственная техника. Тел.: **89246595654**

Продаю капусту на засолку, обращаться по адресу: с. Нижний Жирим, ул. Калинина, д. 192, все вопросы по телефону: +79085906417

КФХ Мейер Э.Т. реализует телят. Тел.: **89246595654**

КУПЛЮ

Куплю дорого старинные: буддийские фигуры, тханки, бурханы, вазы, восточный антиквариат. Иконы и картины от 50 тыс. руб. Тел.: 8-920-075-40-40

Быть добру!

Дети ждут родителей!

Хорошо, когда в семье много детей. Трудно и горько, когда в этой семье нет родителей. Наташа, Александра, Артур и Максим ждут заботливых и внимательных родителей, которые поддержат их интересы и станут настоящей дружной семьей!

Наталья, 11 лет. Ответственная и творческая Наталья – активная участница культурной и общественной деятельности. Неоднократно занимала призовые места в городских, республиканских, всероссийских конкурсах. У Натальи разносторонние интересы. Она любит читать художественную литературу, увлекается танцами, хорошо рисует, ей нравится вязать и вышивать.

Анкета Натальи: https://www.usynovite.ru/child/?id=7sxna-5ggh

Александра, 7 лет. Любознательная и артистичная Александра активно принимает участие в культурно-досуговых мероприятиях. Александра с интересом посещает занятия по творческой деятельности, любит рисовать красками, лепить из пластилина. Александра любит слушать сказки, верит в чудеса и волшебство.

Анкета Александры: https://www.usynovite.ru/child/?id=7sxna-5t3l

Артур, 9 лет. Доброжелательный и улыбчивый Артур любит играть в компьютерные игры, в машины на пульте управления, собирать конструктор «Лего». Любит подвижные и спортивные игры, кататься на велосипеде.

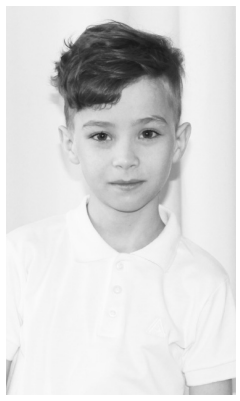

Анкета Артур: https://www.usynovite.ru/child/?id=7sxna-5ms1

Максим, 5 лет. Активный и подвижный Максим любит играть в машинки. На мероприятиях старается участвовать в конкурсах, эстафетах. Максим любит играть в подвижные игры, его любимая игрушка – робот на пульте управления. С интересом собирает конструкции из «Лего». Нравится раскрашивать картинки. На улице любит бегать, кататься на самокате.

Анкета Максима: https://www.usynovite.ru/child/?id=7sxna-5zf5

Возможные формы устройства: усыновление, опека, попечительство.

Наташа, Александра, Артур и Максим ждут заботливых и внимательных родителей, которые поддержат их интересы и станут настоящей дружной семьей!

Телефон для консультации будущих родителей:

Региональный банк данных о детях, оставшихся без попечения родителей: **8(3012) 44-75-84** (г. Улан-Удэ, ул. Хахалова, 4а).

Ознакомиться со сведениями о детях-сиротах и детях Республики Бурятия, оставшихся без попечения родителей, вы можете на федеральных сайтах: «Федеральный банк данных о детях-сиротах и детях, оставшихся без попечения родителей» по ссылке **http://www.usynovite.ru//**, «Усыновление в России» по ссылке: **http://усыновите.рф/** на официальном сайте Министерства социальной защиты населения Республики Бурятия по ссылке: **https://egov-buryatia.ru/minsoc/projects/about_the_projects/bank-dannykh-detey/** – вкладка «Каждому ребенку нужна семья!».

Информация и фотографии предоставлены РГУ «Центр социальной поддержки населения», Отдел по работе с семьей и детьми.

3-й Тарбагатайский отряд ГПС РБ информирует

В период с 01 января по 09 октября 2023 г. по Республике Бурятия зарегистрировано 3180 пожаров (за аналогичный период прошлого года – 4103), погибло 44 человека (за АППГ – 43), травмировано 56 человек (за АППГ – 61). За прошедшую неделю по Республике Бурятия произошло 53 пожара (за АППГ – 44), погибло 2 человека: 02.10.2023 в гор. Улан-Удэ – 1 человек; 07.10.2023 в Джидинском районе – 1 человек, травмирован 1 человек: 06.10.2023 г. в Тарбагатайском районе в СП «Заводское», ДНТ «Кедр».

В период с 01 января по 09 октября 2023 г. в Тарбагатайском районе зарегистрирован 91 пожар (за аналогичный период прошлого года – 116 пожаров), погибло 2 человека (за АППГ – 2), травмирован на пожаре 1 человек (за АППГ – 2).

Уважаемые граждане, соблюдайте правила пожарной безопасности! При обнаружении пожара звоните по телефону 101 или 112!

С.А. Зайцева, инструктор противопожарной профилактики 3-го Тарбагатайского отряда ГПС РБ.

НАТЯЖНЫЕ ПОТОЛКИ, ЕВРООКНА

Быстро, качественно, недорого. Тел.: **89140561938**

Оказываем весь спектр ритуальных услуг: перевоз тела усопшего до морга и обратно на специальном транспорте, копка могил, организация ритуальной процессии, захоронение. Адрес: **с. Тарбагатай, ул. Ленина, 90.** Тел.: **89244509851**

«Тарбагатайская нива (главное)» 12+

Учредитель: Общество с ограниченной ответственностью «Редакция районной газеты «Тарбагатайская нива»

Главный редактор Л.Ф. Пластинина

Свидетельство о регистрации: ПИ № ТУ 03-00154. Выдано Управлением Федеральной службы по надзору в сфере связи, информационных технологий и массовых коммуникаций по Республике Бурятия. **Адрес издателя и редакции:** 671110, Республика Бурятия, Тарбагатайский район, с. Тарбагатай, ул. Ленина, 31, 2 этаж, каб. 10. Тел.: 8(30146)56-1-60. E-mail: tarbniva@yandex.ru. Сайт: tarbniva.ru.

ГАЗЕТА сверстана в компьютерном отделе ООО «Редакция районной газеты «Тарбагатайская нива». **Тираж издания** – 1200 экземпляров. Отпечатано в АО «Республиканская типография» (670000, г. Улан-Удэ, ул. Борсоева, 13)

№ 41 (12.10.2023 г.)
Заказ № 2435.
Подписано в печать: 10.10.2023.
ГАЗЕТА выходит в четверг.
ОБЪЕМ – 2 п. листа.
Изд. индекс ПН327.

Авторы несут ответственность за точность фактов, цитат, статистических данных. Уважая точку зрения авторов, редакция не всегда разделяет их позицию. За содержание рекламных материалов редакция ответственности не несет. Редакция вправе отказать авторам в публикации, не рецензирует и не возвращает незаказанные ею рукописи, фотографии, рисунки, не выплачивает гонорар.